

**COMUNE DI CASTEL DI LUCIO**  
**PROVINCIA DI MESSINA**

**ORIGINALE/COPIA DI DELIBERAZIONE**  
**DEL CONSIGLIO COMUNALE**

N. 13 Del 16/04/04

**OGGETTO: ADESIONE AL PARCO DEI NEBRODI.-**

L'anno Duemilaquattro, il giorno **SEDICI** del mese di **APRILE** alle ore **19,00** e seguenti, nella sala delle adunanze consiliari di questo Comune, alla seduta di inizio disciplinata dal comma 1° dell'art. 30 della L.R. n. 9 del 6/3/86, in sessione **ordinaria**, che è stata partecipata ai signori Consiglieri a norma dell'art. 48 dello stesso ordinamento, risultano all'appello nominale:

Consiglieri		Presenti	Assenti	
GIORDANO	Salvatore	P		<b>Sono altresì presenti:</b> Alberti Antonino - Sindaco Giordano Gaetano - V. Sindaco Scudiscio Francesca Nina - Assessore Salerno Michele - Assessore Geom. Pappalardo Giuseppe - R.A.T
GIORDANO	Alessandro	P		
TATA	Domenico	P		
CICERO	Natale	P		
PATTI	Silvana	P		
REGINA	Antonino	P		
VIGLIANTI	Mario	P		
IUDICELLO	Giuseppe	P		
NOBILE	Salvatore	P		
PATTI	Liborio	P		
RINALDI	Placido	P		
IUDICELLO	Gaetano	P		

Assegnati n. 12 In carica n. 12 Assenti n. 0 Presenti n. 12

Risultato legale, ai sensi del citato art. 30 della L.R. n. 9 del 06/03/1986, il numero degli intervenuti assume la presidenza il Dott. **Giordano Salvatore** nella sua qualità di **Presidente del Consiglio Comunale**.

Partecipa il **Segretario Comunale Dr.L'Abbate Giuseppe**. La seduta è pubblica.

Ai sensi dell'art. 184, ult. Com., dell'O.EE.LL. vengono scelti due scrutatori nelle persone dei Consiglieri: Viglianti Mario - Rinaldi Placido

**IL CONSIGLIO COMUNALE**

**VISTO** che, ai sensi dell'art. 53 della Legge 8 giugno 1990, n. 142, recepito dalla L.R. n. 48/91, modificato dall'art. 12 comma 1 della L.R. 30/2000 sulla proposta di deliberazione in oggetto, hanno espresso:

- il responsabile del servizio interessato, per regolarità tecnica, parere: **favorevole**
- il responsabile ragioneria, per la regolarità contabile, parere: **favorevole**

**IL SINDACO** illustra la proposta di deliberazione ed evidenzia che l'adesione al parco può rappresentare una promozione per il Territorio Comunale, in vista di ottenere contributi sia a livello Regionale che a livello Europeo.

Evidenzia che i vincoli maggiori sono per le zone "A" mentre per le altre zone si tratta di ottenere permessi per agire.

Interviene il consigliere Iudicello Gaetano il quale evidenzia che l'argomento è stato oggetto di una tenace lotta e ritiene che le scelte che si propongono coinvolgono gli interessi della collettività e quindi ritiene che sia opportuno interessare tecnici competenti in grado di chiarire la problematica;

I vincoli che l'adesione al parco può comportare, non sono di poco conto come affermato dal Sindaco e riguardano il futuro dei Castelluccesi.

Il consigliere Nobile Salvatore, condivide quanto affermato dal consigliere Iudicello e ritiene che l'inserimento del territorio nel Parco, può servire allo sviluppo, se inserito come parte omogenea in zona "D", e non ritiene che l'inserimento a macchia di leopardo, come proposto, serva allo sviluppo, ipotizzato. Propone che l'inserimento avvenga nel contesto del Territorio dei Comuni ricadenti nella "Valle Halaesa", decidere l'adesione rinviando la zonizzazione successivamente.

Il Sindaco evidenzia che l'adesione è stata discussa e concordata con gli altri Comuni aderenti al Consorzio "Valle Halaesa"

Interviene il consigliere Patti Liborio il quale ritiene che la proposta messa a disposizione sia striminzita, ritiene inoltre che l'adesione deve avvenire organicamente, non a macchia di leopardo e che l'adesione può avvenire successivamente dopo un proficuo approfondimento.

Interviene il consigliere Giordano Alessandro ed evidenzia che il dibattito allargato proposto dal consigliere Iudicello Gaetano è stato fatto nel passato.

Oggi si è palesato il fatto che la mancanza dell'appartenenza al Parco causa un certo danneggiamento per gli Enti non aderenti e quindi la Regione ha invitato gli Enti interessati a valutare la possibilità di aderire. L'individuazione delle zone da inserire, è orientata ad evitare ai cittadini di incappare in vincoli e divieti che potrebbero frenare lo sviluppo economico delle loro aziende.

Il consigliere Iudicello Giuseppe evidenzia che i vincoli e divieti vengono estesi anche alle zone limitrofe dalle zone ipotizzate, per cui la scelta di inserire le zone di proprietà comunale non esclude la penalizzazione degli interessi dei cittadini.

Il consigliere Tata evidenzia che è opportuno non creare allarmismo nei cittadini ed ricercare con i Tecnici del Parco le giuste soluzioni, per non penalizzare il nostro territorio;

Il consigliere Iudicello Gaetano, dichiara di non essere contrario all'adesione al parco e ritiene che oltre ai vantaggi, come illustrato dal Sindaco, vengano vagliati dettagliatamente quali sono i vincoli, in modo da agire con ponderatezza e con chiarezza. Quindi propone di sospendere la decisione in modo di avere una valutazione più approfondita.

Il consigliere Nobile chiede la sospensione della seduta per cinque minuti, vengono ripresi i lavori alla presenza di tutti i consiglieri.

Il Presidente evidenzia la richiesta fatta pervenire dalla Regione e fa notare che il Comune di Castel di Lucio, non ha mai deliberato la non adesione al Parco, il nostro territorio è stato tolto con il decreto di costituzione del Parco stesso. Ricorda che la questione è stata ampiamente dibattuta con il coinvolgimento delle parti sociali e dei cittadini.

Oggi il Parco si pone non solo come Ente impositore di vincoli, ma come istituzione intermedia capace di promuovere sviluppo del Territorio e quindi promuovere benefici per i Comuni aderenti sia a livello turistico che imprenditoriale. Ritiene che l'adesione non debba essere rinviata e l'inserimento delle zone individuate vanno inserite come zona "A" per tutelare l'alto valore ambientale posseduto.

Il consigliere Nobile dichiara che la minoranza è d'accordo per l'adesione al parco dei Nebrodi, come inserimento organico dei territori necessari, al fine di assicurare con certezza lo sviluppo del territorio, propone:

"di aderire al Parco dei Nebrodi".

"Chiediamo che la zonizzazione venga fatta ad opera dei tecnici, perché riconosciamo che il territorio di Castel di Lucio è vocato a diventare Parco, dove vengono salvaguardate quelle che al nostro avviso vanno considerate ricchezze del territorio, "vedi opere fiumara D'arte, vedi Castello e vedi contrada Sciara".

Mentre da incompetente in materia, diciamo che tutta la zona "Carcara" e zona limitrofa si presta a diventare zona dei servizi.

Il consigliere Giordano Alessandro dichiara:

Il gruppo consiliare "Insieme per proseguire" dichiara il voto favorevole alla proposta posta all'ordine del giorno ed illustrata dal Sindaco.

L'adesione al "Parco dei Nebrodi" è una scelta ponderata e convinta.

Riteniamo che questa decisione vada nel senso, più volte auspicato, di uno sviluppo territoriale integrato che valorizzi le specificità dei singoli Comuni

Le scelte operate negli ultimi anni, una per tutte la nascita del consorzio intercomunale "Valle dell'Halaesa", manifestano un chiaro indirizzo politico - amministrativo. Un indirizzo che ha l'ambizione di far diventare Castel di Lucio un Comune aperto ed inserito, territorialmente socialmente ed economicamente, in un contesto più ampio.

Inserito e protagonista nella Valle Halaesa e all'interno del Parco dei Nebrodi.

Si pone a votazione la proposta del consigliere Nobile e viene acquisito il parere favorevole del T.C.

La proposta viene respinta con n. 5 voti favorevoli e n. 7 contrari (Giordano Salvatore - Giordano Alessandro - Tata Domenico - Cicero Natale - Patti Silvana Regina Antonino - Viglianti Mario - )

Il consigliere Nobile dichiara a nome del gruppo "Casa della Liberta" di astenersi dalla votazione, per le motivazioni espresse nella proposta non accolta.

Si passa a votare la proposta, così come modificata dal Presidente del Consiglio.

Viene acquisito il parere favorevole del T.C.

Si approva con n. 7 voti favorevoli e n. 5 astenuti (Iudicello Giuseppe - Nobile Salvatore - Patti Liborio - Rinaldi Placido - Iudicello Gaetano)

**COMUNE DI CASTEL DI LUCIO - PROVINCIA DI MESSINA**

**P A R E R I**

ai sensi dell'articolo 53 della legge 8 Giugno 1990 n. 142  
recepito dalla L.R. 11 Dicembre 1991 n. 48 , modificato dall'art.12 comma 1 della L.R. 30/2000  
e attestazione della copertura finanziaria art. 13 L.R. 44/91

**SULLA PROPOSTA DI DELIBERAZIONE**

Presentata dal SINDACO

**OGGETTO:** ADESIONE AL PARCO DEI NEBRODI.

Castel di Lucio, li \_\_\_\_\_

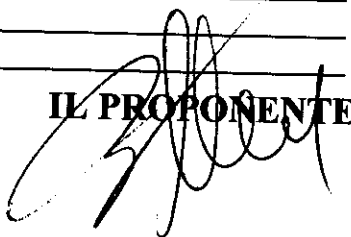
**IL PROPONENTE**  

**SERVIZIO/UFFICIO TECNICO**

Per quanto riguarda la regolarità tecnica si esprime parere **FAVOREVOLE**

Li \_\_\_\_\_

**IL RESPONSABILE DEL SERVIZIO INTERESSATO**  
(geom. Giuseppe Cabalardo)



**UFFICIO DI RAGIONERIA**

Per quanto concerne la regolarità contabile, si esprime parere **FAVOREVOLE**

Li \_\_\_\_\_

**IL RESPONSABILE DI RAGIONERIA**  
(Rag. Franca Rinaldi)

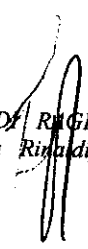

cap. _____	<input type="checkbox"/> competenza	<input type="checkbox"/> residui	<b>STANZIATO</b>	€ _____
Il sottoscritto responsabile del servizio finanziario, a norma dell'art. 55 comma 5° della legge 8/6/90, n. 142, recepita con la L.R. n. 48/91 e art. 13 L.R. n. 44/91, <b>ATTESTA</b> come da prospetto che segue, la copertura della complessiva spesa			Variazioni	+ € _____
			variazioni	- € _____
			impegno	- € _____
			Disponibile	= € _____
di € _____				

Li \_\_\_\_\_

**IL RESPONSABILE DI RAGIONERIA**  
(Rag. Francesca Rinaldi)

VISTA la nota prot. n. 4781 del 30 gennaio 2004 del Serv. 6°/U.O. 6.6 dell'Assessorato Regionale Territorio e Ambiente, assunta al prot. n. 1024 di questo Ente in data 17/02/2004, concernente l'ampliamento degli ambiti territoriali del Parco dei Nebrodi;

VISTE le precedenti deliberazioni del C.C. in materia, n. 119 del 30/11/1988, n. 3 del 04/03/1992, in merito all'adesione in sede di costituzione, al Parco dei Nebrodi;

CONSIDERATO che l'attività del Parco, nel frattempo avviatosi, ha dimostrato di essere di giovamento per lo sviluppo dei territori interessati dal Parco stesso, in uno con la difesa dell'ambiente e del territorio;

CONSIDERATO altresì che il Comune di Castel di Lucio costituisce una "cerniera" ecologica tra i parchi dei nebrodi e delle Madonie, non essendo incluso in questi;

RILEVATO che il territorio comunale possiede grandi estensioni boschive di particolare valore naturalistico e ecologico, che va considerata di preminente interesse la loro salvaguardia, la loro tutela, e che è interesse primario di questa Comunità sviluppare delle economie compatibili con detta tutela e salvaguardia;

CONSIDERATO pertanto che l'inserimento del Comune di Castel di Lucio nel Parco dei Nebrodi può portare un notevole beneficio per lo sviluppo del territorio castellucese, nel senso testé detto;

RILEVATO altresì che l'inserimento delle aree boscate sopra dette nell'ambito delle zone "B" del Parco, come individuate nella cartografia allegata alla presente per farne parte integrante e sostanziale, in coerenza con il P.R.G. vigente, che individua dette aree come aree boscate, può procurare beneficio per la conservazione e la tutela di dette aree, anche in considerazione della estrema limitatezza delle risorse disponibili alla loro cura e manutenzione;

#### PROPONE

DI esprimere parere favorevole alla possibilità di inserire il comune di Castel di Lucio all'interno del Parco dei Nebrodi, in vista della revisione e ampliamento dei confini del Parco in atto;

DI proporre l'inserimento delle aree individuate nella cartografia allegata alla presente per farne parte integrante e sostanziale, nell'ambito della zona "B" del Parco.



Let. "A"

bosco  
Montagna



ZONA B

bosco  
Sciara

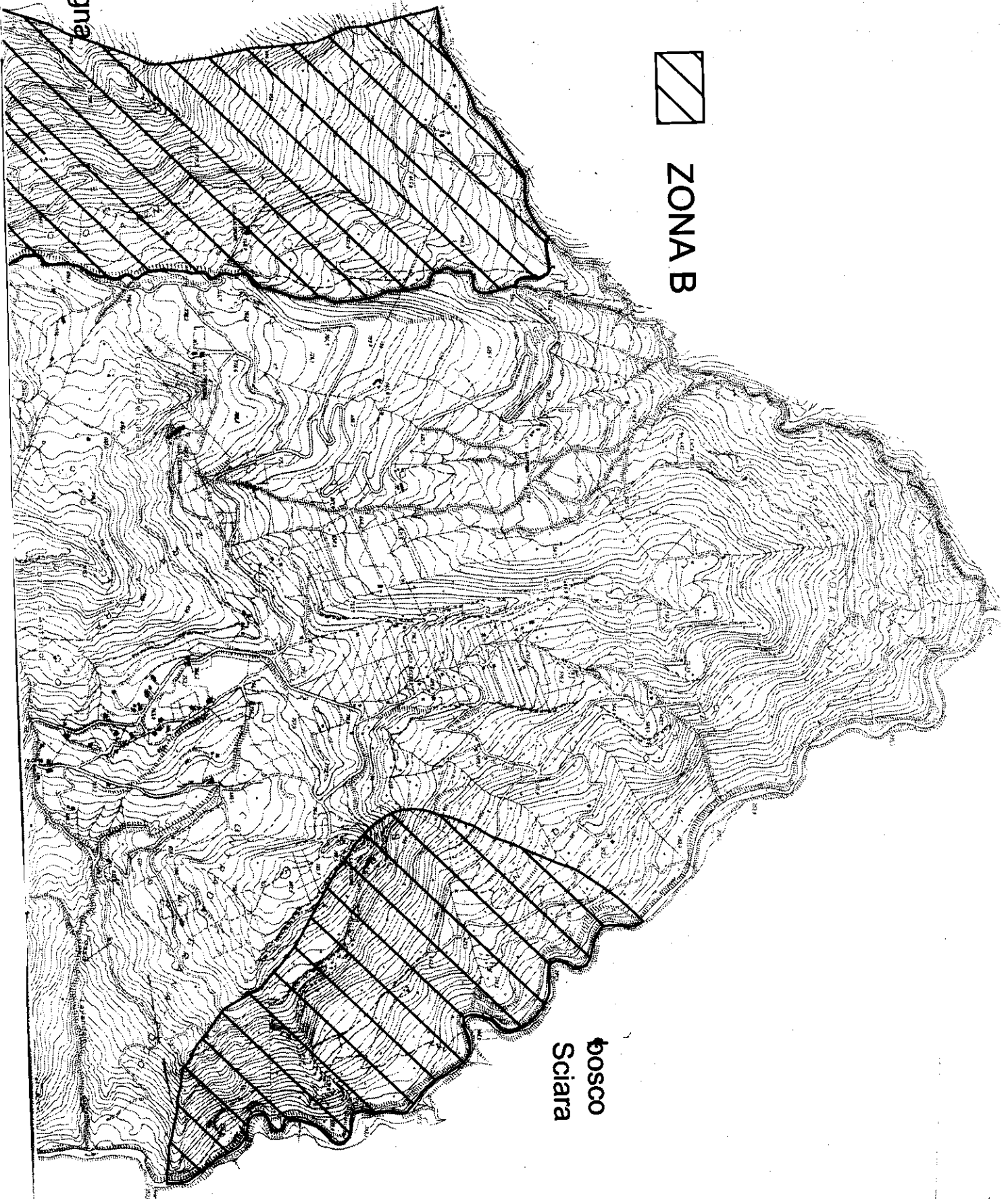

bosco  
Montagna

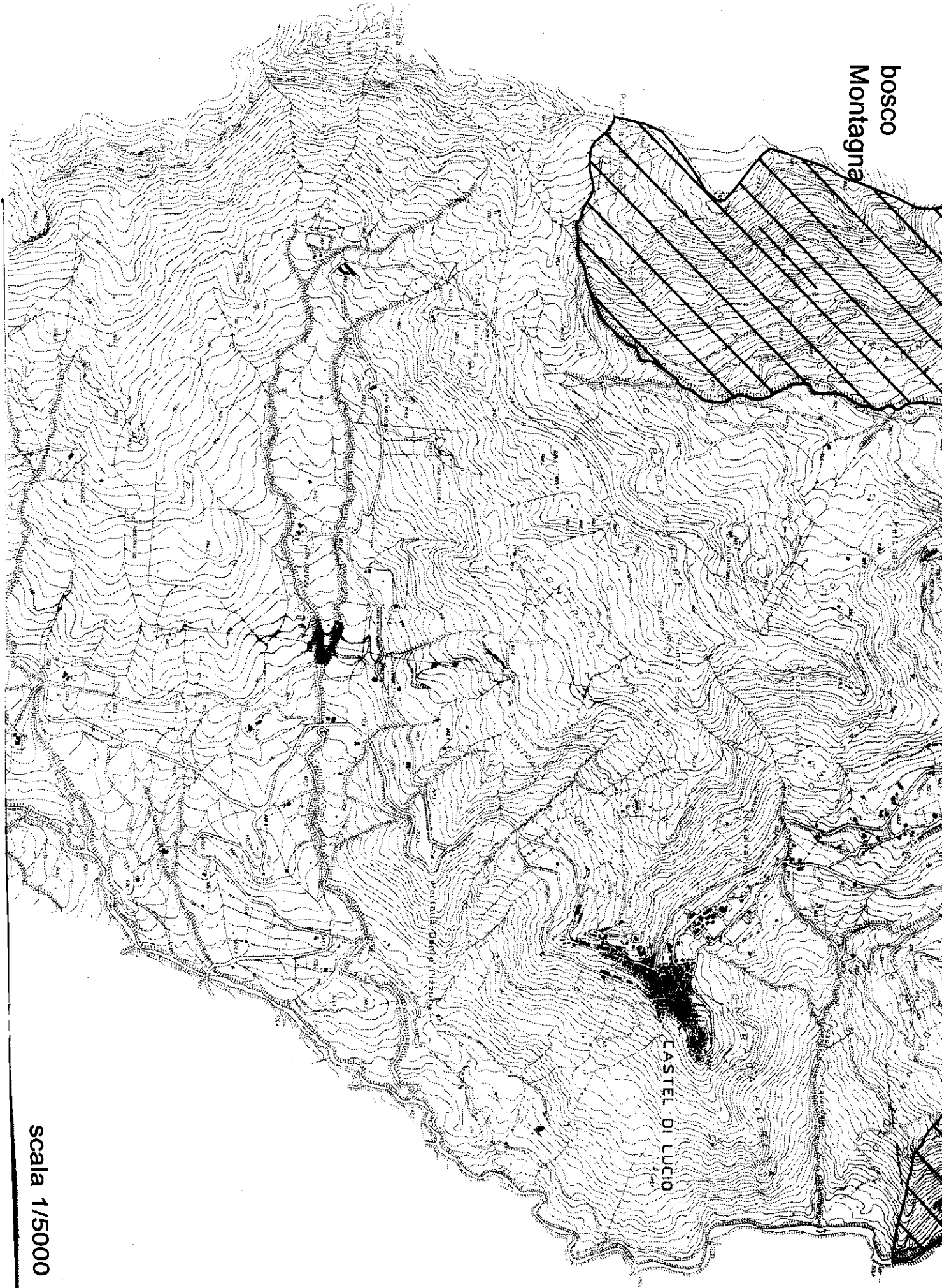

scala 1/5000

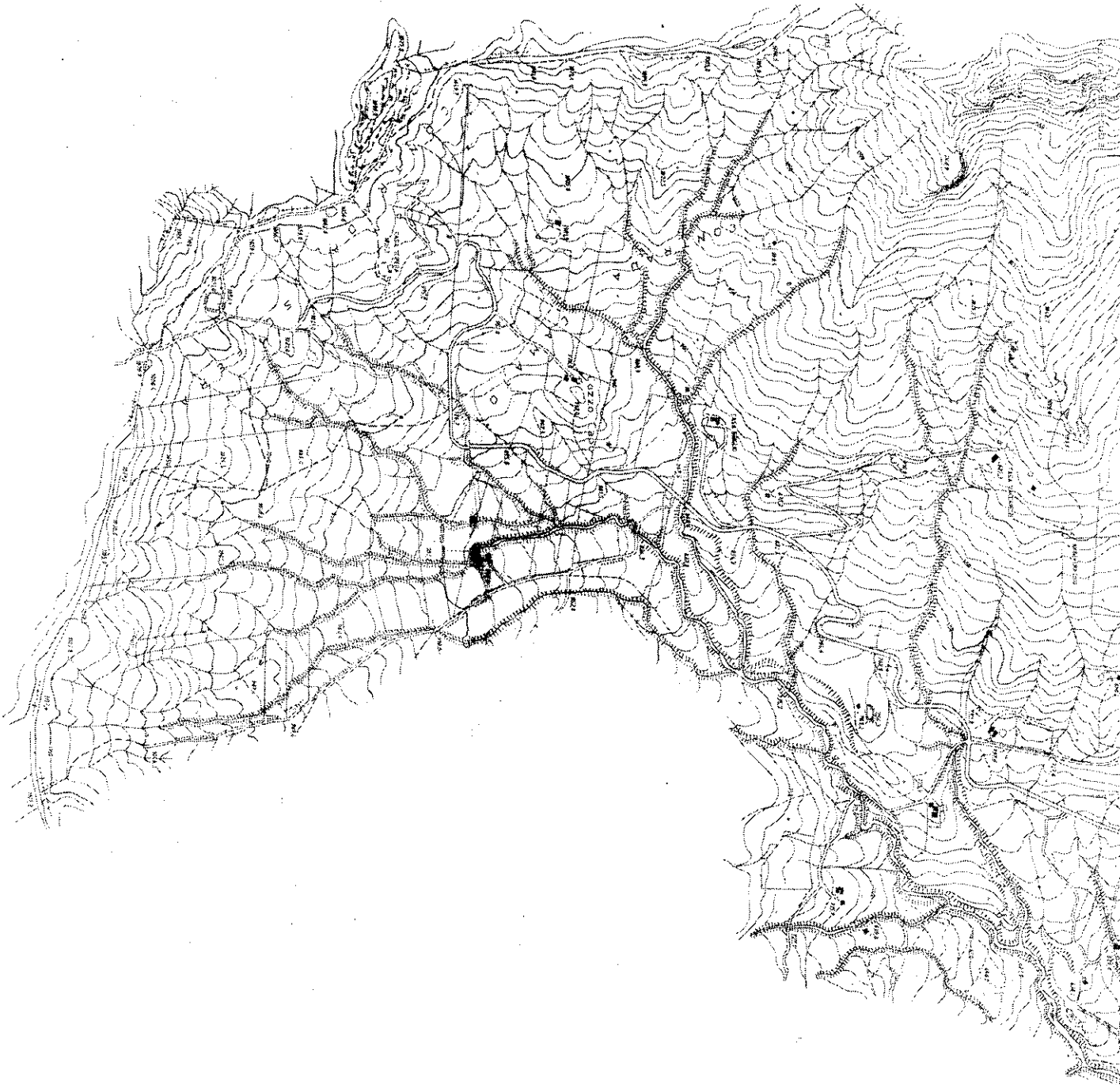

scala 1/5000



LEFT. "B"

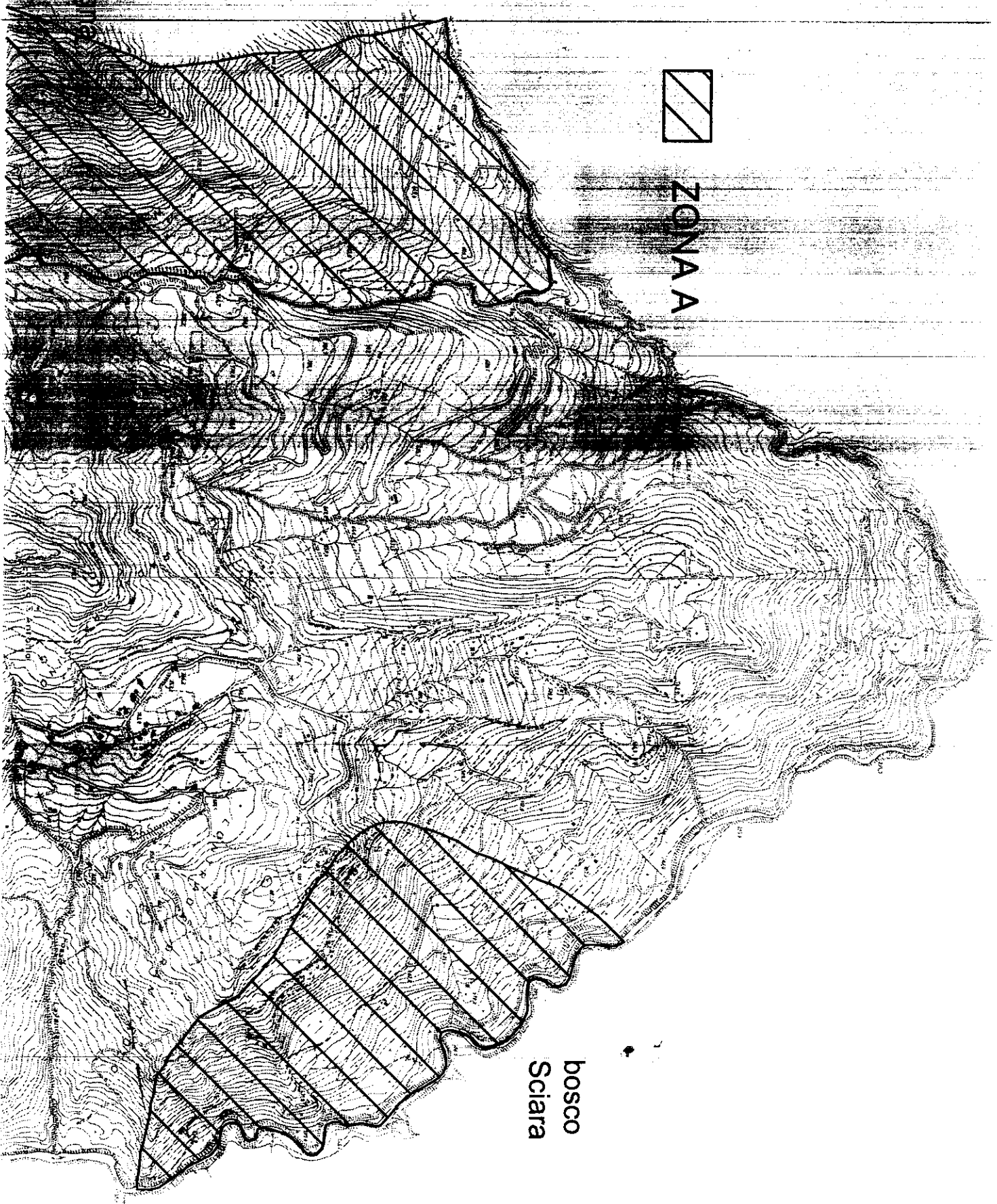

ZONAA

bosco  
Sciarra

bosco  
Montagna

bosco  
Montagna

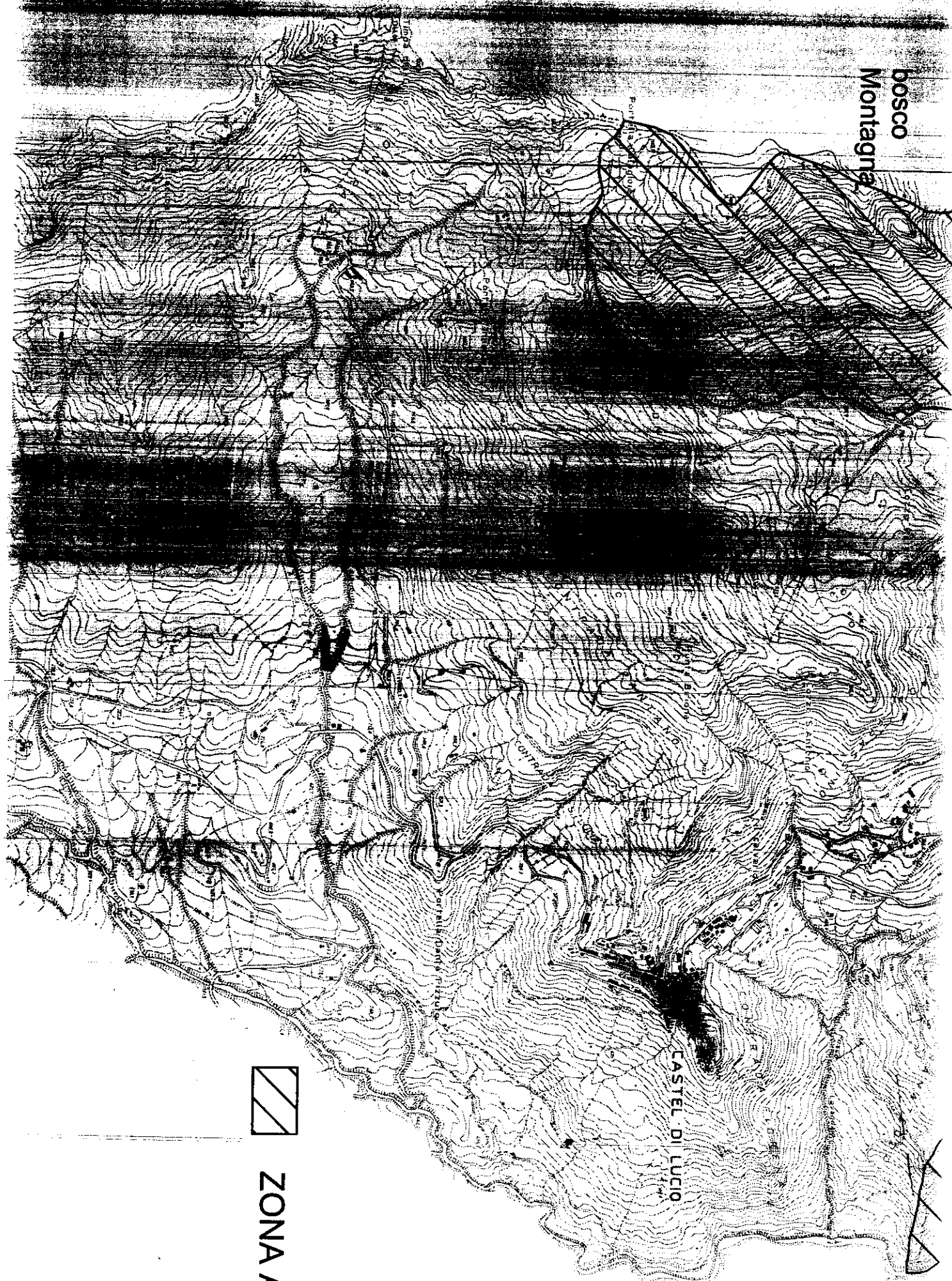

ZONA A

CASTEL DI LUCIO

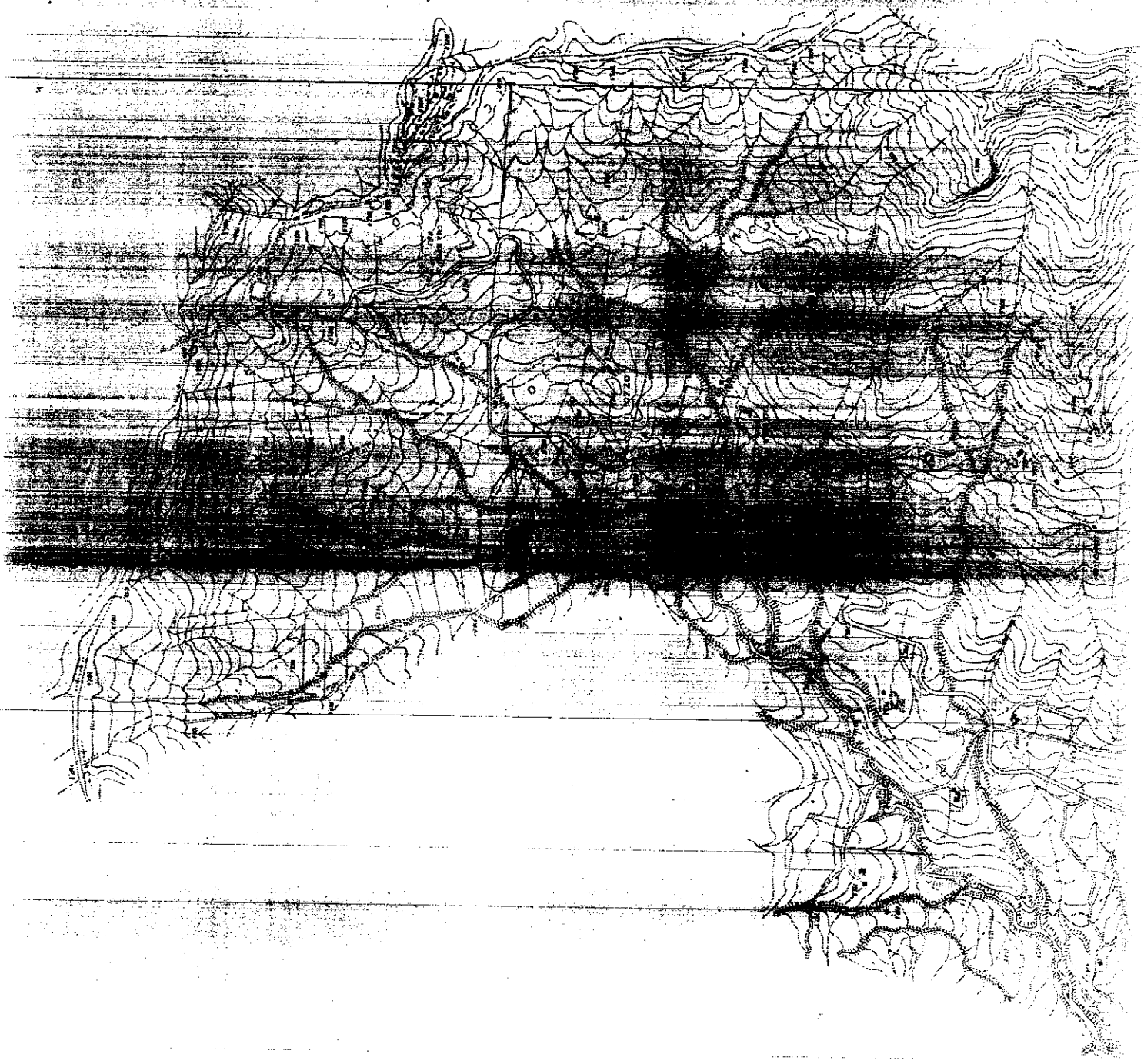

scala 1/5000

## IL CONSIGLIO COMUNALE

- SENTITO il Presidente
- SENTITI i superiori interventi
- VISTA la proposta e la planimetria allegata sotto la lettera "A";
- VISTO l'esito delle superiori votazioni
- VISTO l' O.E.E.L.L. vigente nella R.S.

### DELIBERA

**DI APPROVARE** la proposta di deliberazione, come modificata con l'intervento del Presidente del Consiglio.

**DI DARE ATTO** che l'area da inserire nel Parco dei Nebrodi a seguito dell'approvazione della proposta del Presidente del C.C. è individuata nella planimetria allegata alla presente, sotto la lettera "B"

La seduta ha termine alle ore 21,45

La presente deliberazione viene letta, approvata e sottoscritta.

Il Presidente del Consiglio  
GIORDANO S.

Il Consigliere Anziano  
IUDICELLO G.

Il Segretario Comunale  
D. L'ABBATE G.

Il presente atto è stato pubblicato all'Albo comunale dal 25-04-2004 al 10-05-2004  
col n. 242 del reg. delle pubblicazioni.

Il Messo

Il sottoscritto Segretario Comunale, visti gli atti d'ufficio

**ATTESTA**

che la presente Deliberazione, ai sensi della L.R. n. 44 del 03/12/91:

- E' stata/ ~~se~~ affissa all'Albo Pretorio il **25/04/2004** per rimanervi per 15 gg. consecutivi art. 11, comma 1)
- con lettera n. \_\_\_\_\_ del \_\_\_\_\_ è stata trasmessa al Co.Re.Co. Sez. Provinciale di \_\_\_\_\_.

Dalla Residenza Municipale, li 11-05-04

Il Segretario Comunale  
D. L'abbate G.

**COMITATO REGIONALE DI CONTROLLO** - Sezione provinciale di \_\_\_\_\_  
N. \_\_\_\_\_ / \_\_\_\_\_ V.O. n° \_\_\_\_\_ sed. \_\_\_\_\_

**LA PRESENTE DELIBERAZIONE E' DIVENUTA ESECUTIVA:** 11-05-04

a) ai sensi dell'art. 16, della L.R. 03/12/91, n. 44.

b) ai sensi dell'art. 18, comma 6 - 9 della L.R. 03/12/1991 n. 44.

c) per decorrenza dei termini della ricezione da parte del Co.Re.Co. dei chiarimenti, o degli elementi integrativi di giudizio, senza che sia stata comunicata l'adozione di provvedimento di annullamento (Art. 19 commi 1 e 2).

Dalla Residenza Municipale, li 11-05-04

Il Segretario Comunale

E' copia conforme al suo originale, li \_\_\_\_\_

Il Segretario Comunale

La presente deliberazione è stata trasmessa per l'esecuzione all'ufficio

li \_\_\_\_\_

Il Responsabile dell'Ufficio \_\_\_\_\_